



NOSAI

ししが

2025
冬号
Vol.47



アイマ アートカフェ
I ma art+cafe のスタッフ
貴詠さん(左)と大橋理恵さん(右)
(ご紹介は 13 ページ)



ボリューム満点のシカ肉ハンバーガー
(写真: I ma art+cafe 提供)



開発に3か月以上かかったシカ肉カレー
(写真: I ma art+cafe 提供)



目をひかれるシカの角を使った作品
(写真: I ma art+cafe 提供) (展示は不定期)

安心のネットワーク
NOSAI 滋賀

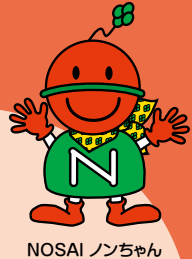

NOSAI ノンちゃん

謹んで新年のお慶びを申し上げます

組合長理事 山下 英利



年頭にあたり、謹んで新年のお慶びを申し上げます。組合員の皆さまにおかれましては、輝かしい新春を迎えられましたこと、心からお慶び申し上げます。また、日頃より当組合の事業運営に格別のご理解とご支援を賜り、心よりお礼申し上げます。

ちょうど一年前、新年を祝っていたであろう元日の夕方、石川県能登半島を震源とする最大震度7の「令和6年能登半島地震」が発生し、甚大な被害となりました。日本海側では津波による被害も発生し、輪島市では地震直後に大規模火災が起き、日本三大朝市で有名な輪島朝市通りの店舗や住宅など200棟以上が消失しました。「正月になぜ」と思わずにはいられなかった地震でした。また、9月には同じく能登地方で台風14号から変わった温帯低気圧および活発な秋雨前線や線状降水帯などの影響で、記録的な大雨となり20を超える河川が氾濫する大きな災害となりました。地震による復興途中の人々に追い打ちをかける大雨となりました。

被災された皆さまには心よりお見舞い申し上げますとともに、被災地の一日も早い復旧を願っております。

また、昨年は「食料・農業・農村基本法の一部を改正する法律」が六月五日に公布・施行されました。制定から四半世紀が経過する中、今回の改正で基本法における農業保険の位置づけは、従来どおり「国は、農産物の価格の著しい変動が育成すべき農業経営に及ぼす影響を緩和するために必要な施策を講ずるものとする。」「国は、災害によつて農業の再生産が阻害されることを防止するとともに、農業経営の安定を図るため、災害による損失の合理的な補てんその他必要な施策を講ずるものとする。」ことが規定されており、その重要性について変化はありません。

農業保険事業につきましても「より身近に、より丁寧に、農家のもとへ」をスローガンに安定した農業経営に向けたセーフティネットとしての機能を十全に果たすべく、農家の皆様方から信頼される農業共済組合を目指して組合役員一同精進してまいります。

さて、当組合は本年、建物の老朽化に伴い、北部支所と南部支所の建て替え移転を行います。新事務所とともにこれまでと同様よろしくお願いいたします。最後にになりましたが、本年も当組合へのご理解とご協力をお願い申し上げますとともに、組合員の皆さまのご健勝とご多幸を祈念いたしまして、年頭の挨拶といたします。

青色申告をはじめましょう！

青色申告セミナー開催のお知らせ



青色申告を利用することで、収入保険制度などの農業経営を安定させる施策の対象となることから重要性が高まっています。また、青色申告は税制上のメリットも大きく、大幅な節税が可能となります。

NOSAIでは白色申告から青色申告へ切り替えていただくため、毎年1月に青色申告セミナーを開催しています。

令和7年3月17日までに「所得税の青色申告承認申請書」を税務署へ提出することで、令和7年分から青色申告が始まります。収入保険は青色申告を始めた翌年から加入できます。

青色申告や収入保険に関心のある方は、ぜひセミナーにご参加ください。セミナーの詳細は、ホームページをご参照ください。

セミナー開催日程

参加無料

開催日(令和7年)	開催場所
1月18日(土)	サントピア水口 (勤労青少年ホーム)
1月19日(日)	NOSAI滋賀 東部支所
1月23日(木)	NOSAI滋賀 南部支所
1月24日(金)	NOSAI滋賀 高島出張所
1月25日(土)	さざなみタウン (長浜まちづくりセンター)

開催時間は、各会場ともに午前9時30分からです。

セミナーの内容

- 収入保険のしくみ
- 税理士によるセミナー
- 青色申告の概要
- 農業と消費税
- メリット・特典 など
- わかりやすく丁寧に講演いただきます。
- 帳簿診断
- 現在作成の帳簿が、青色申告に移行できるか個別相談いたします。

北部支所 事務所移転のお知らせ

北部支所(長浜市五村169番地)は、昭和60年3月に(旧)東浅井農業共済組合が設立されて以来、長年にわたり皆様にご愛顧いただいておりますが、建物の老朽化により令和7年3月31日をもって事務所を移転させていただきます。これまでのご厚情に感謝申し上げます。

令和7年4月1日より長浜市加納町658-1(右記地図参照)の新事務所にて業務を行うこととなります。これまで同様、組合運営にご理解ご協力を賜りますようお願い申し上げます。



北部支所
(新事務所)

〒526-0804 長浜市加納町658-1
TEL.0749-51-9055 (変更日: 令和7年4月1日より) FAX.0749-51-9056
フリーダイヤル: 0120-509-031 (フリーダイヤルは変わらずお使いいただけます。)

本年もよろしく
お願いいたします

組合長理事	山下 英利
副組合長理事	杉本 忠嗣
理事	仲井 健造
理事	竹村 明
理事	今在家俊彦
理事	沢 晶弘
理事	森 鉄兵
理事	田村 仁一
理事	黒川 善雄
理事	北川 滋喜
理事	川崎 茂次
理事	廣嶋 久平
代表監事	内田 仁一
監事	坂田 東作
監事	大脇 利博
参事	辻 雅裕
参事	ほか職員一同





令和7年産水稲共済は、加入申込書の「引受方式」欄を確認してご提出ください。

近年は、想定を超える集中豪雨や台風による自然災害、猛暑による品質低下などが多く発生しています。頻発する災害に備え、水稲共済に加入しましょう。

水稲共済加入申込書には昨年の加入状況が記載されています。ご自身に適した引受方式をご検討ください。水稲共済加入申込書は経営所得安定対策の営農計画書と一体化様式であり、貴重な農業関係の基礎資料です。耕作内容等、誤りのないよう、ご記入願います。



令和7年産水稲共済 加入申込書

令和7年産 水稲生産実施計画書兼経営所得安定対策等の交付金に係る営農計画書兼水稲共済加入申込書兼変更届出書

県別	市町村別	水稲共済加入状況
滋賀	大津市	有

1. 加入申込み
水稲共済の加入
令和7年産の加入 有 しない
前年産の加入状況 有 しない

2. 引受方式等
水稲の用途
希望する方式
前年産引受方式
地域インデックス方式
90 1 有 ***

2. 引受方式等

水稲の用途	引受方式等の選択	引受方式
主食用米 (注1)	希望する方式 前年産引受方式	地域インデックス方式

前年産引受方式を記載しています。前年産引受方式以外も選択可能です。(引受方式によっては加入要件があります。) 令和7年産の引受方式を「希望する方式」欄に記入してください。記入がない場合は前年産引受方式となります。

お知らせ
農作物共済(麦)
麦共済掛金等の納入期限が近づいています。
納入期限 **令和7年1月31日(金)**
納入期限までに掛金等の納入をお願いします。
なお、口座振替契約の方は、指定口座から掛金等を振替させていただきます。
※納入期限までに掛金等を納入いただけない場合は、共済関係が解除されますのでご注意ください。



イネごま葉枯病が増加傾向です！

イネごま葉枯病は、葉と穂に発病し、「穂枯れ」になると、減収するとともに、品質の低下を引き起こします。

県病害虫防除所の調査では、令和2年以降、発病ほ場率が増加傾向にあります(図)。このことから、発病しやすい条件と対策をまとめましたので、発病の多い地域では対策を検討してみてくださいいかがでしょうか。



イネごま葉枯病

イネごま葉枯病による「穂枯れ」



図 県内でのイネごま葉枯病発生ほ場率の推移 (滋賀県病害虫防除所調査データより)

●発病しやすい条件

出穂期以降の高温、特に夜温が高いとイネの窒素代謝による栄養凋落が急速に進んで、イネごま葉枯病に対する抵抗力が低下します。そのため、出穂期以降、登熟後期まで高温、多照で適度に降雨がある年に発病が多くなる傾向にあります。一般的に、秋落ちしやすい条件(砂質浅耕土、老朽化水田、排水不良田等)では生育

●防除対策

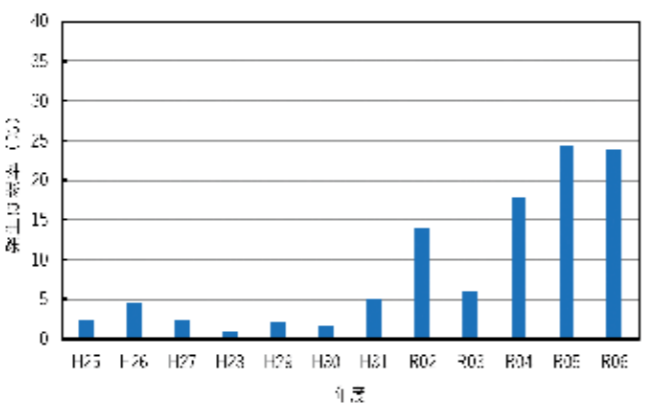
後期に栄養凋落が起こりやすくなり、イネごま葉枯病に対する抵抗力が低下し、発病が著しく助長される傾向にあります。また、イネの初期生育が旺盛で後期に肥料切れするような場合にも発病が助長されます。
短期的対策…毎年多発生するほ場では本田防除を実施しましょう。また、イネごま葉枯病に対する温湯消毒の効果は低いことから、種子更新するか、種子消毒する場合は殺菌剤を使用しましょう。
中長期的対策…発病しにくい環境にするため、土づくり、施肥改善、栽培管理改善を行いましょう。なお、中長期的対策は、短期的対策より優先的に実施することが望ましいです。
防除薬剤の選定にあたっては、適用病害虫、使用方法を確認し、収穫前日数に注意して防除を行ってください。

このほかの病害虫の見分け方や最新の発生予察情報などは、滋賀県病害虫防除所のホームページをご参照ください。
<http://www.pref.shiga.lg.jp/boujo/>





建物共済のおすすめ特約

臨時費用担保特約

(10・20・30%の中から補償割合を選択)

お支払い額が最大3割増しになります!!

火災共済および総合共済から支払われる損害共済金に加えて、損害共済金の10%、20%、30%(1回の事故につき1棟ごとに250万円が限度)を臨時費用共済金として支払うとともに、火災等の事故によって加入者等が事故発生日から200日以内に死亡・後遺障害を被ったとき、1名ごとに共済金額の30%(200万円が限度)を死亡・後遺障害費用共済金として支払う特約です。

※臨時費用共済金：地震等による損害の場合は除きます。
※死亡・後遺障害費用共済金：火災等の事故の場合に限ります。

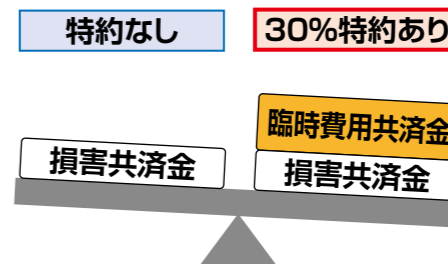

自動継続特約

NOSAIの建物共済は補償期間1年の契約なので、お申し込み手続きを毎年していただく必要がありますが…

- 申込書の提出を、忙しくてすっかり忘れた事がある。
- 加入内容を見直したので、しばらくは変更を予定していない。
- というようなことはありませんか？

そんな方には自動継続特約がぴったり!

建物共済申込時に附帯する特約で、共済責任期間が満了する日の属する月の前月10日までに解除の意思表示がないときは、現在の加入内容と同じ補償内容で最大10年間契約を継続します。加入2年目以降の申込手続きが不要となります。



園芸施設共済は県内の施設園芸農家の約80%の方が加入しています!

春にかけては日本付近で低気圧が発達しやすくなり、「春の嵐」と呼ばれる台風並みの強風が吹くことがあります。

園芸施設共済では、通年被覆するハウスに比べて育苗ハウス等の未被覆期間のあるハウスは掛金等が安くなりますので、「春の嵐」に備えて、育苗ハウス等の加入をご検討ください。

なお、ご加入いただく際は、1万円を超える損害から補償する小損害不填補1万円特約が最もおすすですが、一部分損害等は自力で復旧するので、大きな損害を受けた時だけ補償してほしいという方は、小損害不填補100万円特約(※)が選択できます。

小損害不填補100万円特約は、小損害不填補1万円特約に対して、共済掛金が約10分の1(プラスチックハウスⅡ類の場合)になりますので、掛金負担を抑えたい方はご検討ください。

手頃な負担額で、園芸施設共済を検討してみたい方はお見積りいたしますので、お気軽にご連絡ください。

※小損害不填補100万円特約：損害額が100万円を超えた場合に共済金をお支払いします。(損害額が100万円以下の場合、共済金の支払いはありません。)なお、共済価額が100万円を超えない施設は選択することはできません。

NOSAI滋賀のホームページでは簡単な操作で園芸施設共済の掛金シミュレーションができます。
(小損害不填補基準金額は1、3、10万円のみ対応)

園芸施設共済掛金シミュレーション(2024.4.1~)

1. 施設の内容を入力してください。経過年数と被覆材使用年数は端数月を切り上げて選択してください。

間口(m)	奥行(m)	設置面積	パイプ直径	経過年数	被覆材種類	被覆材使用年数
6	50	300㎡	25.4mm	11年	0.075mm押さえバンド190	1

2. 施設本体と被覆材の価額は下記の通りです。補償割合と被覆月数を選択してください。

本体新築価額 (再建築価額)	本体時価額 ①	被覆材価額 ②	施設価額 ③=①+②	補償割合 ④	補償金額 ③×④	被覆月数	危険段階
1,095,000円	547,500円	121,410円	668,910円	80%	535,128円	12	新規

3. 小損害不填補基準金額別の共済掛金等は以下の通りです。

小損害不填補基準金額	補償金額	共済掛金 ①	賦課金 ②	納入目安金額 ③=①+②
1万円	535,128円	6,453円	1,391円	7,844円
3万円		6,357円	1,391円	7,748円
10万円		4,340円	1,391円	5,731円



ガラス割れ事故に注意

加入いただいている農機具で最も多い事故は、接触・衝突によるトラクター等のキャビンのガラス割れです。

「ドアを閉め忘れて農機具を前進させた」、「付属装置の調節の際にリアガラスを開けていた」など、わずかな注意をしていれば事故を未然に防ぐことができたケースが多く見受けられます。

ガラス割れの事故が発生すると、予定していた作業ができなくなるなど支障が出ることもあります。

キャビン付きの農機具を操作する際は、「ドアを閉めたか」、「周囲に接触するものはないか」等、確認をし作業をしましょう。

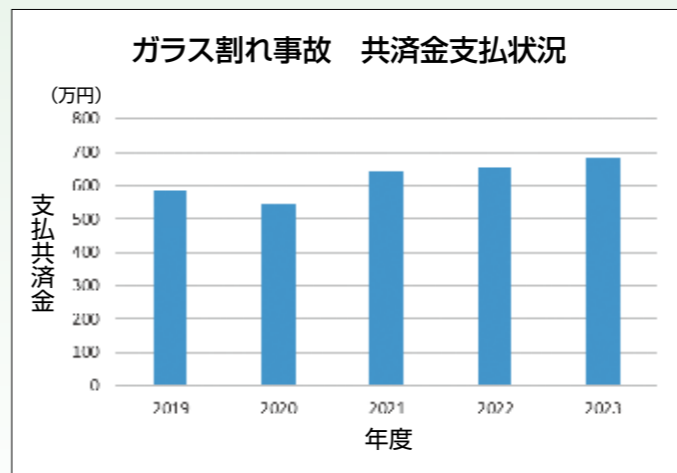

実施手続き

▼提出にご協力いただく「環境負荷低減のチェックシート」の例（農業経営体向け）

収入保険・農業共済にご加入の皆様へ
 ・農林水産省では、持続可能な食料システム構築に向けて「みどりの食料システム戦略」を策定し、中長期的な観点から、調達、生産、加工・流通、消費の各段階の取組とカーボニュートラル等の環境負荷低減のイノベーションを推進しています。
 （詳しくは農林水産省ホームページをご覧ください 【農林水産省ホームページ】 <https://www.maff.go.jp/j/kanbo/kankyo/seisaku/midori/index.html>）
 ・本チェックシートは、「みどりの食料システム戦略」に掲げる環境負荷低減の取組を推進するために実施するものです。
 ・収入保険又は農業共済のいずれかの加入手続きにおいて、年1回の提出をお願いします。

【農業経営体向け】 環境負荷低減のチェックシート（_____年分）

No. (1) 適正な施肥	No. (5) 廃棄物の発生抑制、適正な循環的な利用及び適正な処分
① 肥料の適正な保管	⑬ プラ等廃棄物の削減に努め、適正に処理
② 肥料の使用状況等の記録・保存に努める	
③ 作物特性やデータに基づく施肥設計を検討	No. (6) 生物多様性への悪影響の防止
④ 有機物の適正な施用による土づくりを検討	⑭ 病害虫・雑草の発生状況を把握した上で防除の要否及びタイミングの判断に努める（再掲）
	⑮ 多様な防除方法（防除資材、使用方法）を活用した防除を検討（再掲）
No. (2) 適正な防除	No. (7) 環境関係法令の遵守等
⑤ 農薬の適正な使用・保管	⑯ みどりの食料システム戦略の理解
⑥ 農薬の使用状況等の記録・保存	⑰ 関係法令の遵守
⑦ 病害虫・雑草が発生しにくい生産条件の整備を検討	⑱ 農業機械等の装置・車両の適切な整備と管理の実施に努める
⑧ 病害虫・雑草の発生状況を把握した上で防除の要否及びタイミングの判断に努める	⑲ 正しい知識に基づく作業安全に努める
⑨ 多様な防除方法（防除資材、使用方法）を活用した防除を検討	
No. (3) エネルギーの節減	
⑩ 農機、ハウス等の電気・燃料の使用状況の記録・保存に努める	
⑪ 省エネを意識し、不必要・非効率なエネルギー消費をしないように努める	
No. (4) 悪臭及び害虫の発生防止	
⑫ 悪臭・害虫の発生防止・低減に努める	

前年の取組結果 当年度取組予定

(1)から(7)までの全ての取組を実施 しました します

氏名 _____

加入申請時に、チェックシートをよく読み、
 前年の取組結果（実施したこと）を確認し、チェック
 当年の取組予定（実施すること）を確認し、チェック

<ポイント>

- ➡ 収入保険及び農業共済（農作物共済、家畜共済、畑作物共済、果樹共済、園芸施設共済）については、チェックシート提出のお願い（努力規定）です。
- ➡ 農作物共済と畑作物共済の両方に加入している（収入保険と園芸施設共済に加入している）方など、複数加入している方は、最初の加入申込の際にチェックシートを提出いただければ結構です（ただし、家畜共済はチェックシートが異なるため、家畜共済との同時加入の場合は除きます。）。

【環境負荷低減のクロスコンプライアンスのチェックシート解説書】



取り組むことが必要とされている環境負荷低減に資する最低限の取組について、具体的に何をすればよいか明示しています。

解説書やQAIは、農水省HPの「環境負荷低減のクロスコンプライアンス」ページに掲載。

<https://www.maff.go.jp/j/kanbo/kankyo/seisaku/midori/kurokon.html>



農業共済・収入保険にご加入の皆様へ

「環境負荷低減のチェックシート」の提出にご協力ください

農林水産省では「みどりの食料システム戦略」に掲げる環境負荷低減の取組を推進するため、令和6年度から、各種補助事業を受けるに当たって、環境にやさしい取組の実践を要件としています（「環境負荷低減のクロスコンプライアンス」）。

収入保険及び農業共済（農作物共済、家畜共済、畑作物共済、果樹共済、園芸施設共済）では、環境にやさしい最低限の取組の実践は、「要件」ではありませんが、皆様が日頃から実践されている環境にやさしい取組が消費者にも伝わり、その評価にもつながることから、令和7年から加入申込を行う農業者の皆様には、環境にやさしい最低限の取組の実践と「環境負荷低減のチェックシート」の提出にご協力をお願いいたします。

❗ 経営所得安定対策では、環境にやさしい最低限の取組の実践と「環境負荷低減のチェックシート」の提出は「事業要件」ですので必ず取り組みましょう。



「環境負荷低減のクロスコンプライアンス」の7つの基本的な取組

- ✔ 適正な施肥
- ✔ 適正な防除
- ✔ エネルギーの節減
- ✔ 悪臭・害虫の発生防止
- ✔ 廃棄物の発生抑制・循環利用・適正処分
- ✔ 生物多様性への悪影響の防止
- ✔ 環境関係法令の遵守



第23回 「農」絵画コンクール

入賞作品

受賞おめでとうございます

このコンクールは、県内の小学校2年生・4年生・6年生を対象に、農村や農作業風景を描いてもらうことにより農業の大切さを感じてもらおうとともに、農業保険制度が果たす役割を啓発するために実施しているものです。県内小学校129校から1,071点の応募をいただき、審査の結果144点が入選されました。上位入賞作品に選ばれた24点を紹介します。(敬称略)



銀賞
大津市立小松小学校 6年
横山 葵
「循環して生きる」



銀賞
滋賀大学教育学部 附属小学校 4年
隠岐 優愛
「スイカ農家」

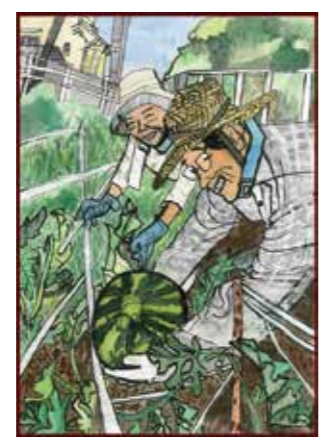

金賞
大津市立青山小学校 6年
八代 琳莉子
「おじいちゃんの初なり西瓜」



金賞
野洲市立北野小学校 2年
今村 英志
「雲と田んぼ」



金賞
米原市立春照小学校 4年
西川 仁菜
「家の前の景色」



銀賞
守山市立吉身小学校 6年
辻 湊介
「鶏の卵の収穫体験」



銀賞
愛荘町立愛知川東小学校 4年
国寄 稀優
「大きなオクラができた」



銀賞
長浜市立長浜北小学校 2年
稲垣 七直
「ようけいじょうの一日」



銀賞
米原市立坂田小学校 2年
森田 美伶
「いっぱいできたよ!夏野菜」



銅賞
長浜市立長浜北小学校 4年
杉江 一紗
「おじいちゃんのナス」



銅賞
甲賀市立信楽小学校 6年
平尾 菜々
「じゃがいもたくさん取れたよ」



銅賞
湖南市立石部小学校 4年
塩飽 姫華
「ヤギ好きの大地」



銅賞
甲賀市立希望ヶ丘小学校 6年
麻丘 篤希
「大きな田んぼ」



銅賞
滋賀大学教育学部 附属小学校 6年
吉田 隼翔
「家畜」



銅賞
大津市立真野小学校 4年
今井 菜々美
「ひまわり畑」



銅賞
草津市立山田小学校 2年
吉野 緋里
「おにぎり頬張る夏休み」



銅賞
甲賀市立伴谷小学校 2年
山口 遥
「わたしのトマトと「ハイポーズ」」



銅賞
野洲市立北野小学校 2年
上野 太聖
「じいじとはたけとぼく」

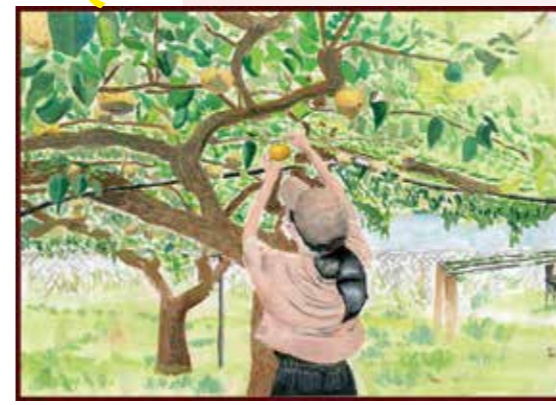

滋賀県知事賞

草津市立笠縫東小学校 6年
大澤 万尋
「梨の木と私」



滋賀県知事賞

彦根市立城西小学校 4年
川上 誠志朗
「農家のおばあちゃん」

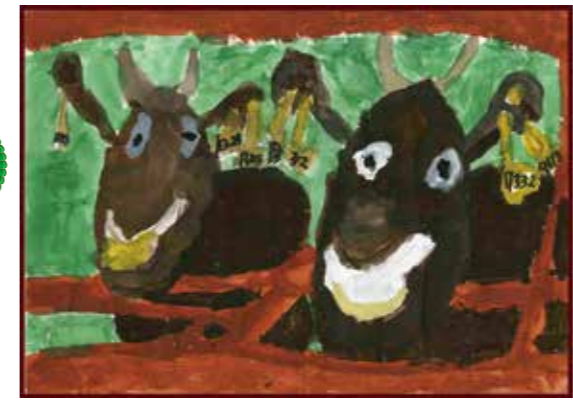

滋賀県知事賞

甲賀市立伴谷小学校 2年
年見口 聖那
「おうみのうしさんたち」



滋賀県教育長賞

大津市立大石小学校 2年 金田 茉優
「おじいちゃんのかていさいえん」



滋賀県教育長賞

守山市立小津小学校 4年 加藤 真紘
「大きなすいかのとれたよ!」



滋賀県教育長賞

近江八幡市立岡山小学校 6年 万野 敦士
「今からスイカを収穫するぞ!!」

佳作以上の作品144点を組合ホームページに掲載しています。
NOSAI滋賀で検索してね。
ご応募いただきありがとうございました!





JR近江長岡駅から徒歩5分。テイクアウトの販売もしています。



大人気の絶品バスクチーズケーキ(プレーン)(写真:I ma art+cafe提供)

米原市役所山東庁舎の向かいにあり、鮮やかなターコイズブルーの外観が目をひく「I ma art+cafe」は、シカ肉のジビエ料理が味わえます。店内には、アート作品を展示したギャラリーが併設され、目も舌も楽しめます。

きっかけは、地元猟師の思い

店のオーナーであり、デザイナー、アーティストとしても活動する貴詠さん。地元猟師の「シカ肉を活用したい」という思いに協力を申し出たことが、シカ肉のジビエ料理を提供するきっかけでした。

ジビエ料理の開発当初、シカ肉の特性は教わったもののゼロからの挑戦でした。旧友の大橋理恵さん



でくれる「I ma art+cafe」。お土産を運んでみて下さい。



物販コーナーにはハーブティー、はちみつ、コーヒー豆などが並び、「鹿肉燻製」(手前中央)は、米原市・万願寺地区に自生する薬木を使用しています。

アイマ アート カフェ
I ma art+cafe
TEL.0749-55-3777
〒521-0242 滋賀県米原市長岡1213
【営業時間】
月・火……… 11:00~18:00
金・土・日…… 11:00~16:00
18:00~21:00L.O
【定休日】水・木 【駐車場】6台

アイマ アートカフェ 検索

【HP】
ima-2021.com

【Instagram】
ima.art.cafe.bar

営業スケジュールはSNSをご覧ください



地域の
スポット
紹介
米原市

アイマ アート カフェ
I ma art+cafe



ふんわり柔らかなシカ肉のハンバーグ(写真:I ma art+cafe提供)

ん(46)と共に試行錯誤を重ねました。貴詠さんによると「実はシカ肉には臭みがなく、シンプルに調理した方がおいしいです」とのこと。

食とアートを堪能できる場所

シカ肉を使ったカレーやハンバーグ、ポロネーゼなどシカ肉のジビエ料理を中心に提供しています。ほとんどのものが自家製で、パンもシカ肉に合うように手作りするなど、メニューに工夫を凝らしています。ジビエ料理のほかに、バスクチーズケーキが人気で、SNSを中心に話題になっています。

ギャラリーでは、不定期で展示会を開催、販売もされています。また、イベントの来店・開催もしています。詳しい情報は、SNSをチェックしてみてください。



加入者の声



万が一の備えとして、園芸施設共済、収入保険に加入している農業者に話を聞きました。

園芸施設共済



東近江市
こちファーム
沖 俊典さん(45歳)
【経営面積】
イチゴ14.2畝(ハウス3棟)

特約追加で安心経営

昨年からイチゴ農家として新規就農し、2回目の作付けを迎えました。今作は、滋賀県初のオリジナル品種「みおしずく」をメインに「がおり野」、「ベリーポップすず」を栽培し、市場出荷しています。

ビニールハウスを守る園芸施設共済は、経営の安定には必要不可欠だと考え、80%補償の通常部分に加え、時価ではありませんが100%の補償が得られるように「付保割台追加特約」で20%を追加、小さな損害にも備えられるように「小損害不填補1万円特約」を追加して建築当初から加入しています。

滋賀県立農業大学校に2年通いましたが、まだ分からないことだらけで、県の普及指導員や農業の諸先輩方から指導や助言を頂いて何とかやっています。今はハウス間の積雪対策をどうすればいいか悩んでいます。ハウスは自然の脅威にさらされていて、台風被害はもとより、大雪で屋根部分が潰れる事故や、降ひょうの被害でビニールが穴だらけになる事故のニュースを目にします。転ばぬ先の杖として、園芸施設共済をお勧めします。

収入保険



草津市
有限会社草津マルト農産
池田 俊清さん(73歳)
【経営規模】
水稲23畝 トマト・メロン・大根・水菜・水稲苗など60畝(ハウス22棟)

おいしいものを作り続けるための影響や被害で保険金の支払いを受けることになり、加入して良かったと安心しました。

また、加入申請時に新しく書類を作ることなく、家で保管している決算書で対応できたので、そこにも良さを感じました。

しかし、病害や天候などの影響で、収穫量は年によって波があります。特に近年は異常気象が常態化しています。ほかにも、人手不足や資材の高騰など不安は多いです。

収入保険にはNOSA職員がきつかけで加入しましたが、加入初年度に天候の影響や被害で保険金の支払いを受けました。

お客さんは「今年も来たよ」と来て「また来年」と帰られます。それがうれしく原動力になります。これからも、安心しておいしいものを作り続けていくためにも、収入保険は必要だと感じます。

おいしいものを作り続けるために



じんけんかんかく と す 人権感覚を研ぎ澄ましましょう

【基礎編】

じんけんかんかく と す 人権感覚を研ぎ澄ますために

すべての人の人権が尊重される社会をつくるためには、個別の課題についての知識や理解を深めるだけでなく、「自分の大切さ」と「他の人の大切さ」を認められるよう、人権感覚を研ぎ澄ますことが大切です。



ひとり だいき ほんざい かん ぼめん 一人ひとりが大事な存在であると感じられる場面をつくりましょう

急激な社会の変化の中で、なかなか自分の存在価値がつかめず、自分に自信をもてないことが多くあります。自分自身が自分を受け入れられなければ、他の人のことを尊重して受け入れることは難しいといえます。多くの研究結果から、自分が大事にされていると感じられる人ほど、他の人も大事にできるということがわかっています。人との関わりの中で、だれもがかけがえのない大切な存在として認められていることが実感できる場面づくりが大切です。

みかた ちから そうぞうりょく たか 見方にかえる力と想像力を高めましょう

事実は同じでも、受け止め方は人によってさまざまです。たとえば、厳しい差別の中から人権を獲得してきた人々の歴史を見ると、「差別をされてきたかわいそうな人たち」ととらえるのか、「不当な差別と闘い人間らしさを求めてきた人たち」ととらえるのかによって、イメージは全く違ってきます。

また、相手の気持ちを理解するための想像力も大切です。想像力が豊かであれば、差別された人の痛みにも共感し、差別をなくそうという態度につながるのではないのでしょうか。

さまざまな角度から物事を見る力と、他の人の気持ちに共感できる想像力を高めることが求められます。

たが きも のうりょく たか お互いに気持ちをわかりあうための能力を高めましょう

自分の気持ちをうまく相手に伝えることは、案外難しいものです。自分の思いを素直に伝えたつもりでも、自分の思っていたことがうまく伝わらなかったり、結果的に相手にいやな思いをさせたりしていることがあります。反対に、他の人から言われたことで自信をなくしたり、傷ついたりすることもあります。相手を攻撃することなく自分の主張を伝えることは、豊かな人間関係を築くための大切な能力のひとつです。

お互いに気持ちを分かりやすく相手に伝え、わかりあうためのコミュニケーションの能力を高めることが求められます。

例) こんなとき、どう言えばいいでしょう?

- 電車の中で大きな声で電話をしている人がいたとき
- 友人との会話の中で「〇〇人ってこわいよね」という話を聞いたとき



滋賀県人権施策推進課 作成「こころやわらかく」より



食卓に彩りを添える 伝統野菜「守山矢島かぶら」

「年々気候変動が大きくなっているので、栽培時期などを調整し、安定生産に努めている」と話す西さん



守山市矢島町
株式会社リー・ヴ・ン
西直幸さん(57)
▼従業員 2人
▼経営規模 守山矢島かぶら15畝、水稲27畝、麦16畝、大豆16畝、キャベツ20畝、ブロッコリー1.5畝、トレビス20畝

「色鮮やかで、おいしい守山矢島かぶらをもっと多くの人に知ってもらいたい」と話すのは、守山市で守山矢島かぶらを栽培する株式会社リー・ヴ・ン代表取締役の西直幸さん。守山矢島かぶらは、実から葉へと鮮やかに広がる紫色と、偏球形の根が特徴で、「そのまま食べると柿のような甘みがあり、漬物にもちろんサラダや、おでんに入れてもおいしい。おすすめはシチューで、優しい甘みのかぶらが、やわらかくなって相性が良い」と話す西さん。焼いても煮てもおいしく、実から葉まで余すことなく食べられるという。

西さんは守山矢島かぶら部会の部会長を務め、部会全体では約40畝を栽培する。守山矢島かぶらは滋賀県の伝統野菜だが、近年、生産者不足や高齢化が原因で存続が危ぶまれていた。「温暖化の影響で毎年同じように栽培していても、全滅してしまう年がある。部会で情報共有をして、昔ながらの色や形を守っていきたい」と意欲を見せる。

同部会では、地域の学校や親子向けに収穫体験を実施している。「子どもたちが『色がきれい』『こんなに大きいのがとれた』と喜んでくれる姿を見ると元気づけられるし、やりがいを感じる」と西さんは笑顔で話す。



守山矢島かぶらの甘酢漬け (写真: 滋賀県提供)



守山矢島かぶら 地面から出ている根の部分と茎が紫色になる。

100gあたりの含有量	ビタミンC	ポリフェノール※
守山矢島かぶら(実)	23mg	3mg
守山矢島かぶら(葉)	118mg	470mg
ビーツ	5mg	210mg
赤ワイン	0mg	230mg
レモン(果汁)	50mg	12mg

分析委託先: 一般財団法人日本分析センター(大阪)

※ほとんどの植物に存在する苦味や色素の成分で、抗酸化作用が強く、活性酸素などの有害物質を無害な物質に変える作用があり、動脈硬化など生活習慣病の予防に役立つとされている。

西さんは守山矢島かぶらのほかに、水稲や野菜なども栽培し、J・A・レーク滋賀管内の直売所や市内の学校給食などに出荷している。今後について「地元野菜や近江米を使ったアルファ化米の商品を考えている。水を注ぐだけで食べられるので、小さな子どもが一人でも栄養のある食事がとれる。加工品にすることで持ち運びができ、日持ちするのでフードロス削減にもつながる。自分が発起人となり、その後は県全体に活動を広めていきたい」と意気込む。

SNS型 投資詐欺が急増中!!



SNS に掲載された投資の広告をクリックすると
グループLINEに招待され、**投資を勧められます。**

専用のアプリ上では**利益が出ているように表示**されるため、
相手を信用して指示された口座に入金を繰り返すが、
 出金しようとする**手数料等様々な名目で金銭を要求**され、
 最終的には連絡が途絶えます。

「必ず儲かる」投資は絶対にあり得ません。投資の広告や投資専用のグループの誘いに乗らない。一人で判断せず、金融機関等に確認をしましょう。

Q NOSAI クイズ



鮮やかなターコイズグリーンの外観が目目をひく「I ma art + café(アイマ アートカフェ)」では、
 ○○肉のジビエ料理が味わえます。
 ○に入る言葉は何でしょうか?

応募方法 ハガキに①クイズの答え②郵便番号・住所③氏名④年齢⑤電話番号⑥ご意見・ご感想を記入してご応募ください。

応募先 〒520-0051 大津市梅林一丁目14番17号
 滋賀県農業共済組合 企画グループ 行

前回の答え

「ミモザキッチン ベジタブルカフェ&レストラン」は、「Farm to Table・農場から○○まで」をコンセプトにオープン。自社生産の野菜や、近隣農家から仕入れた農薬不使用の野菜や果物などを使った料理が楽しめます。
 ○に入る言葉は何でしょうか?

正解者の中から抽選で30名の方に賞品をプレゼントします。当選者の発表は賞品の発送をもってかえさせていただきます。

※NOSAIクイズへの応募によって得られた個人情報は、クイズの賞品の抽選と今後の広報紙作成の参考意見および個別に応募者へ問い合わせる目的以外、利用することはありません。

応募締切り
 令和7年
 2月3日(月)
 当日消印有効

オモテ	ウラ
〒520-0051 滋賀県農業共済組合 企画グループ行	①答え ○○○○ ②〒・住所 ③氏名 ④年齢 ⑤電話番号 ⑥ご意見・ご感想

答えは「**食卓**」でした。
 229名からご応募がありました。
 ありがとうございます。
 今回もご応募お待ちしております。

NOSAI お知らせ

総代選挙の日程について

現総代の任期満了(令和7年4月30日)に伴う総代選挙を行う予定です。

- 【総代定数】90名(任期3年)
- 【公告日】令和7年3月3日(予定)
- 【選挙期日】令和7年3月10日(予定)

ご連絡・お問い合わせは下記電話番号へ

支所名	管轄地域	フリーダイヤル	電話番号
南部支所	大津市、草津市、守山市、栗東市、野洲市	0120-031-393	077-582-3006
高島出張所	高島市	0120-133-951	0740-22-3951
東部支所	近江八幡市、東近江市、日野町、竜王町	0120-739-031	0748-20-5225
甲賀出張所	湖南市、甲賀市	0120-863-031	0748-63-1330
北部支所	長浜市、米原市	0120-509-031	0749-73-4321
湖東出張所	彦根市、愛荘町、豊郷町、甲良町、多賀町	0120-163-031	0749-28-2711
本所		0120-519-031	077-524-4688

NOSAIしが

2025 冬号 Vol.47

編集発行／滋賀県農業共済組合

〒520-0051 大津市梅林一丁目14番17号



この広報紙「NOSAIしが」は地球環境にやさしい印刷方法で作成しています。

NOSAI ノンちゃん



ホームページで
 滋賀県病害虫防除所からの
 防除情報を掲載しています

